Kulaots weiter in Führung – Kurzreport zur 8. Runde
Bericht und Analysen zur 8. Runde der OIBM 2017
von IM Marco Baldauf

Viele Remis an den Spitzenbrettern sorgen für wenig Bewegung an der Tabelle. Der Führende Kaido Kulaots muss jedoch über die volle Strecke gehen um am Ende das Remis unterzeichnen zu können. Wie so oft in Endspielen mit ungleichfarbigen Läufern konnte die verteidigende Seite die Partie in den sicheren Remishafen lenken. Ebenso Remis endeten die Begegnungen der Verfolger Andrey Episenko und Eduardo Iturrizaga Bonelli sowie Ahmed Adly und Evgeny Romanov.

Ein Schwätzchen unter Großmeistern
Ahmed Adly und Evgeny Romanov nach ihrer Partie

Ein interessantes Endspiel stand zwischen Gerlef Meins und GN Gopal auf dem Brett. Interessant insofern, als es eine frappierende Ähnlichkeit zum Endspiel aus der 2. Tiebreakpartie im WM-Match zwischen Magnus Carlsen und Sergey Karjakin hatte. Karjakin hielt ganz knapp das Remis, Meins hatte in dieser Konstellation wohl aber keine Chance

D93

□ **Meins,Gerlef 2410**
■ **Gopal G.N. 2589**

21st Bavarian Championship Open (8.7)
[MB]

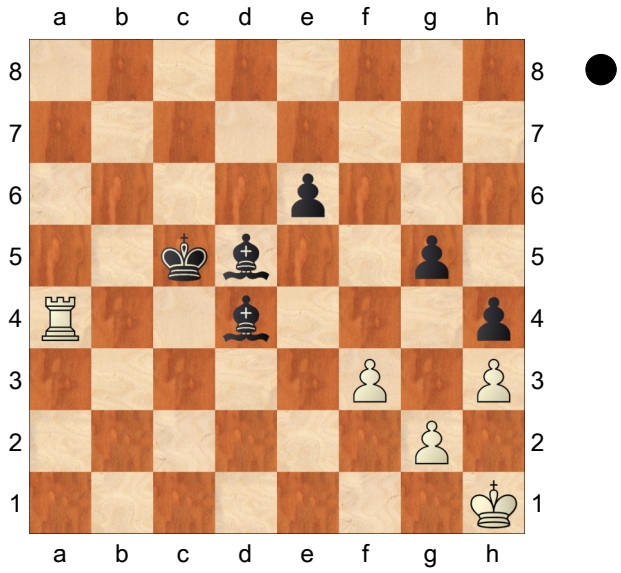

im Endspiel Carlsen−Karjakin aus dem WM−Kampf 2016 war die Bauerstruktur symmetrisch, d.h. die angreifende Seite hatte f−g−h anstatt wie hier e−g−h. Diese Version sollte sogar besser sein, da der Läufer ein geschütztes Feld auf d5 hat. Im WM−Kampf opferte Carlsen seinen f−Bauern um mit dem König aktiv werden zu können, ließ mehrere Male eine Möglichkeit zum Sieg aus und musste letztlich ins Remis einwilligen. Dies war ungefähr der Moment im WM−Kampf, wo man schon gar nicht mehr glauben konnte, dass dieser Karjakin irgendwie zu besiegen ist. Carlsen belehrte alle Zweifler eines Besseren und gewann die Partien 3 und 4 ziemlich souverän. **61...Le3 62.Kh2 Kb5!** der König wird aktiv und kann den Turm problemlos abdrängen **63.Ta3 Lf4+ 64.Kg1 Kb4 65.Ta1 Le3+ 66.Kh1 Kc3 67.Tb1 Kc2 68.Tb4 Kd2 69.Tb2+ Ke1 70.Kh2 Ld4 71.Tb1+ Kf2**

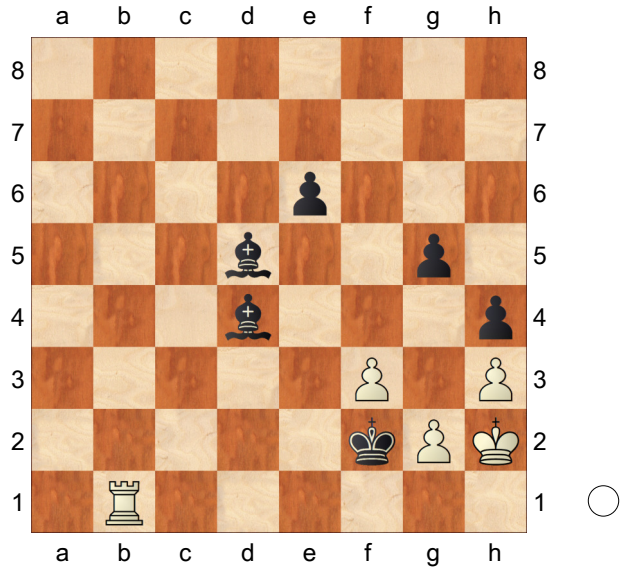

Gopal hat in den vergangenen Zügen gute Fortschritte erzielt und steht mit seinem König nun richtig. Nun folgt die Zeit der Durchbrüche **72.Td1 Le5+ 73.Kh1 Lf4 74.Td3?!**

[74.Tb1 verliert über kurz oder lang jedoch auch Δg4 75.hxg4 h3 76.Tb2+ Kg3 77.gxh3 Lxf3+ 78.Kg1 e5−+]

74...g4! 75.Td4

[75.hxg4 h3 76.gxh3 Lxf3+ 77.Txf3+ Kxf3−+]

75...gxh3

0−1

GN Gopal mit guter Technik im Endspiel

vorne: Alexander Fier gegen Alexander Zajogin (1-0)
hinten: Aloyzas Kveynis gegen Alexander Zubov (Remis)

C29

□ **Seul,Georg 2401**
■ **Postny,Evgeny 2569**
21st Bavarian Championship Open (8.9)
[MB]

1.e4 e5 2.Sc3 Sf6 3.f4 die Wiener Partie ist etwas für die Romantiker des Spiels! Dass es hier etwas schief geht, hält hoffentlich niemand davon ab, diese altehrwürdige Variante von Zeit zu Zeit aufs Brett zu bekommen. **d5!** gilt "offiziell" als beste Entgegnung
4.fxe5 Sxe4 5.Df3 Sxc3 6.bxc3 Le6 7.d4 c5

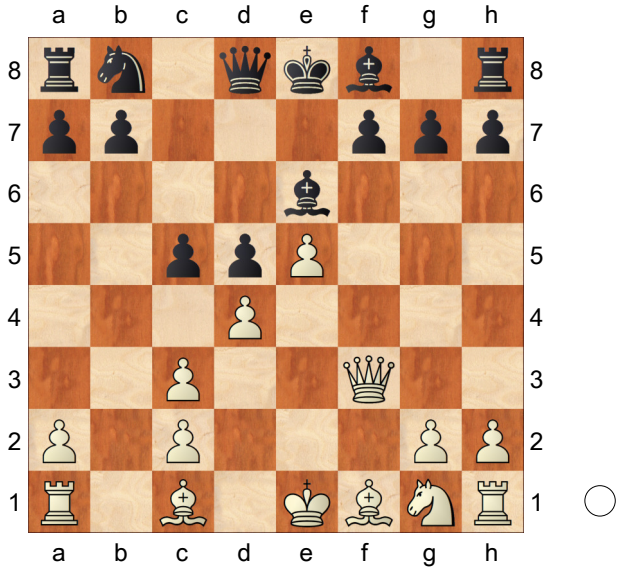

Schwarz hat die bessere Struktur, die offene weiße f−Linie − der Trumpf der Wiener Partie − bringt aufgrund des optimal platzierten Le6 nichts ein
8.Lb5+ Sc6 9.Se2 Dh4+ 10.g3 Dg4 11.Df2 Df5 12.Le3 Dxc2 steckt den dargebotenen Bauern ein
[12...a6 13.Lxc6+ bxc6=
ist auch ok für Schwarz]
13.0−0 Le7 14.Tfc1 Db2 15.a4⩲

(Diagramm)

die freche weiße Strategie hat sich bisher ausbezahlt: für den geopferten

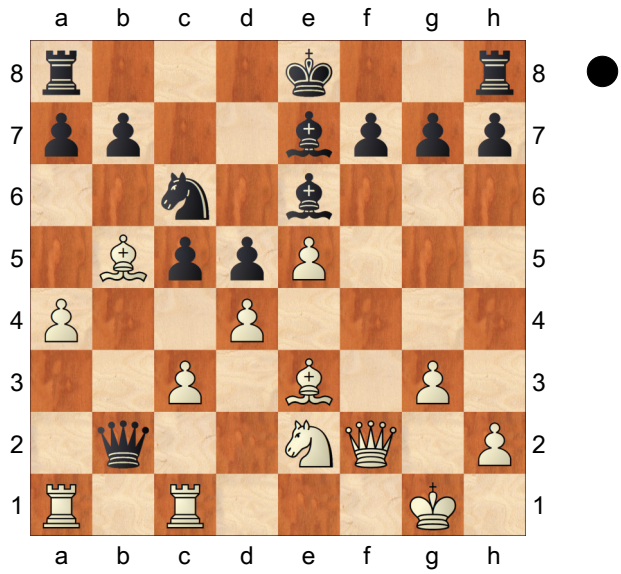

Bauern hat er ordentlich Kompensation
cxd4 16.cxd4 a6 17.Tab1 Da3 18.Tc3 Da2 19.Ld3 Sb4

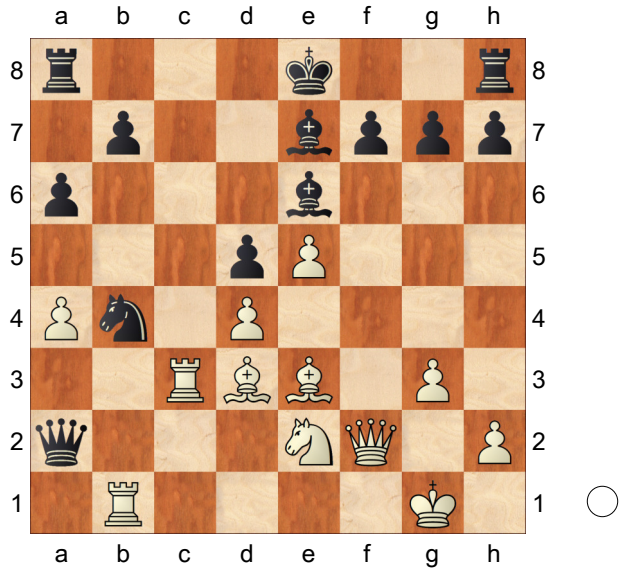

und Weiß gab auf. Es droht ...Sxd3 nebst ...Dxb1. Zieht der Tb1 weg, so gewinnt Schwarz das Läuferpaar und einen zweiten Bauern, steht daher auf Gewinn. Möglicherweise übersah Seul hier die Rettung **20.Sf4! Dxf2+**
[20...Dxa4? 21.Sxe6 fxe6 22.Tc7± da Sxd3 23.De2 Sb4 24.Dg4]
21.Lxf2⩲
0−1

Wie stimme ich mich am besten auf die Partie ein?

Jeder verfolgt da so seine eigene Strategie

… und das Essen während der Partie bitte nicht vergessen!

Paarungen der 9. Runde (Brett 1-40)

Br.	Nr.		Name	Elo	Pkt.	Ergebnis	Pkt.		Name	Elo		Nr.
1	1	GM	Iturrizaga Bonelli Eduardo	2665	6½		7	GM	Kulaots Kaido	2573		10
2	3	GM	Romanov Evgeny	2626	6½		6½	GM	Heberla Bartlomiej	2551		14
3	15	GM	Peralta Fernando	2551	6½		6½	GM	Adly Ahmed	2625		4
4	17	GM	Kveinys Aloyzas	2535	6½		6½	GM	Jumabayev Rinat	2603		6
5	8	GM	Gopal G.N.	2589	6½		6½	FM	Esipenko Andrey	2551		16
6	9	GM	Fier Alexandr	2573	6½		6½	IM	Li Di	2459		28
7	11	GM	Postny Evgeny	2569	6½		6½	GM	Xu Yinglun	2526		20
8	13	GM	Sandipan Chanda	2555	6½		6½	IM	Baldauf Marco	2483		26
9	23	IM	Dann Matthias	2506	6½		6	GM	Korobov Anton	2652		2
10	31	IM	Morawietz Dieter	2420	6		6	GM	Zubov Alexander	2623		5
11	7	GM	Huschenbeth Niclas	2596	6		6		Henderson De La Fuente Lance	2410		33
12	41	FM	Forchert Martin	2362	6		6	GM	Nikolov Momchil	2561		12
13	43	FM	Schnepp Gunnar	2349	6		6	GM	Ruck Robert	2533		18
14	19	GM	Antal Gergely	2529	6		6	GM	Womacka Mathias	2434		30
15	78	FM	Szabo Marton Mihaly	2217	6		6	IM	Mons Leon	2500		24
16	25	IM	Vogel Roven	2493	6		6	IM	Donchenko Anatoly	2301		50
17	29	IM	Xu Yi	2439	6		6		Goldbeck Lars	2191		87
18	27	GM	Hoffmann Michael	2462	5½		5½		Hort Alex	2276		58
19	55	WGM	Lubbe Melanie	2286	5½		5½	IM	Meins Gerlef	2410		32
20	56	FM	Tonndorf Matthias	2285	5½		5½		Zajogin Alexander	2409		34
21	35	IM	Seyb Alexander	2403	5½		5½	FM	Wessendorf Thomas Dr.	2258		68
22	80	FM	Schneider Jana	2208	5½		5½	IM	Seul Georg	2401		36
23	37	IM	Zysk Robert	2400	5½		5½		Ciolek Andreas	2219		77
24	82	FM	Zuse Peter	2205	5½		5½	IM	Zude Arno	2370		40
25	118		Mütsch Annmarie	2133	5½		5½	FM	Weber Ulrich	2357		42
26	45	IM	Chu Wei Chao	2340	5½		5½		Schultz Andreas	2215		79
27	159		Ammon Tobias	2093	5½		5½	FM	Wacker Peter	2323		47
28	261		Link Klaus	1970	5½		5½	FM	Bezemer Arno	2306		48
29	49	FM	Promyshlyanskyy Vitaliy	2303	5½		5½		Büchmann Ole	2143		109
30	51	FM	Kniest Oliver	2300	5½		5½	FM	Kalugampitiya R S	2138		115
31	53	IM	Köpke Christian	2290	5½		5½		Pawelzik Malte	2107		138
32	116		Schaffarczyk Andre	2138	5		5	IM	Lubbe Nikolas	2515		22
33	39	IM	Pirrot Dieter	2372	5		5		Grüttner Ralf	2130		120
34	122		Walter Thomas	2129	5		5	FM	Stillger Bernhard	2332		46
35	59	FM	Bente Björn	2272	5		5		Hoppe Thilo	2128		123
36	131		Fischer Daniel	2114	5		5		Hess Max	2271		60
37	61	FM	Hedke Fred	2265	5		5		Kastek Thomas	2109		136
38	64		Stöber Michael	2261	5		5	WFM	Zhao Shengxin	2113		134
39	65	FM	Heimrath Reiner	2260	5		5		Schwierskott Marc Dr.	2107		139
40	154		Scheckenbach Franz	2095	5		5	FM	Cordts Ingo	2259		66