22. Offene Internationale Bayerische Meisterschaft Tegernsee, 2018
Bericht zur 3. Runde

Zahlreiche Punktverluste für Turnierfavoriten

Bericht zur 3. Runde
von IM Marco Baldauf

Die Luft an den Spitzenbrettern wird zur 3. Runde dünner, für manche der Favoriten gar zu dünn. Nachdem der Setzlistenerste, Anton Demchenko, bereits in der 2. Runde ein Remis abgeben musste (heute gewann er ohne Probleme), müssen sich heute Dieter-Liviu Nisipeanu, Igor Kovalenko und Eduardo Iturrizaga gegen Spieler um die 2450 Elo mit einem halben Punkt begnügen. Härter trifft es gar den Europameister von 2013, Alexander Moiseenko. In einer scharfen Partie ist der Ukrainer auf Bauernraub aus, belässt seinen König dabei im Zentrum und bringt seinen Läufer auf Abwege. Die Kompensation seines Gegners, Fabrizio Bellia aus Italien, ist derart überwältigend, dass Moiseenko keine Verteidigung mehr findet.

Alexander Moiseenko (l.) startete als einer der Favoriten und muss nun früh eine Niederlage hinnehmen. Das Foto zeigt seine Begegnung mit Ulrich Markmann aus der 2. Runde

D37

□ **Moiseenko,Alexander 2648**
■ **Bellia,Fabrizio 2448**
22nd Bavarian Championship Open (3.2)

1.d4 Sf6 2.c4 e6 3.Sf3 d5 4.Sc3 Le7 5.Lf4 0−0 6.a3 b6 7.Dc2 c5 8.Td1 Sc6 9.dxc5 bxc5 10.e3 Da5 11.cxd5 Sxd5 12.Ld3 Sxf4 13.Lxh7+ Kh8 14.exf4 f5 15.Lg6

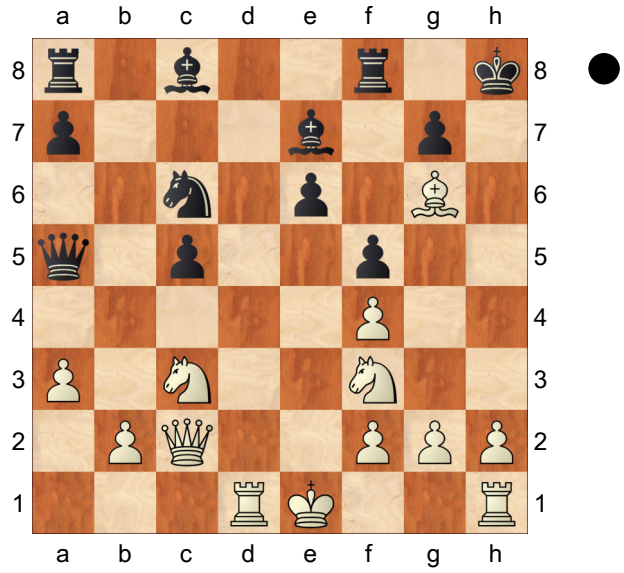

Moiseenko hat einen Bauern gewonnen, dafür ist sein Läufer völligig aus dem Spiel und sein König bleibt nach **La6!** im Zentrum kleben. Schwarz hat volle Kompensation − ein mutiger Vortrag des Außenseiters! **16.h4?!**

[16.Td2!? mit der Idee die Dame über d1 nach h5 zu überführen wäre dem Geiste der Stellung wohl näher gekommen. Auf diese Weise wird zumindest dem gestrandeten Läufer auf g6 Sinn verliehen Lf6 17.Dd1 Kg8 18.Sg5 droht nun ziemlich rabiat Matt, wonach Schwarz sich mit Lxc3 19.bxc3 Dxc3 20.Dh5 Dc1+ 21.Td1 Dc3+ ins Dauerschach rettet]

16...Lf6 17.Td2 Se7 18.h5
jetzt ist der Zugang für die Dame plombiert und der schwarze König ist in keinerlei Gefahr. Eine Aussage, die man über den weißen Monarchen allerdings nicht treffen kann. **Tad8**
19.Se5 Lxe5 20.fxe5 Dc7 21.f4 Td4!

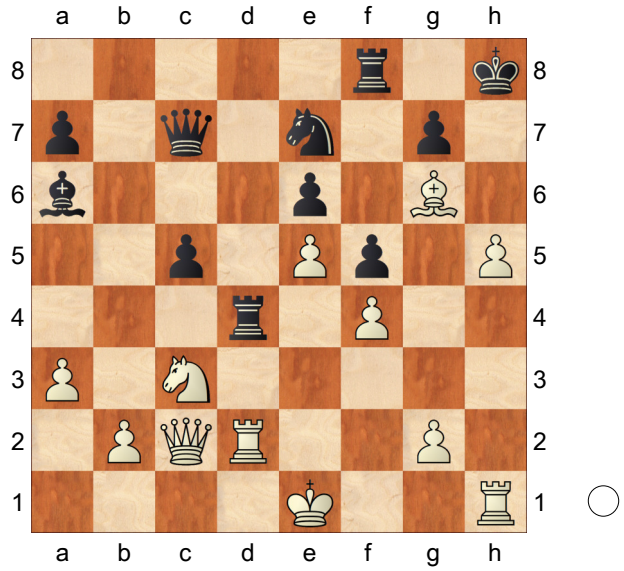

Moiseenko wird Zug um Zug weiter eingeschnürt **22.Se2 Txd2 23.Kxd2 Dc6 24.Tg1 Td8+ 25.Kc1 Ld3**
Es fällt schwer dran zu glauben, dass Moiseenko aus diesem Schlamassel noch hinausfindet. **26.Dd2 Dd5!**
die Dame schielt nun nach a2 **27.Sc3 Dd4 28.Td1 Sc6 29.g4 Dc4 30.Dh2 Sd4 31.Td2 Sf3 32.Dg3 Sxd2 33.Kxd2 Le4+ 34.Kc1**

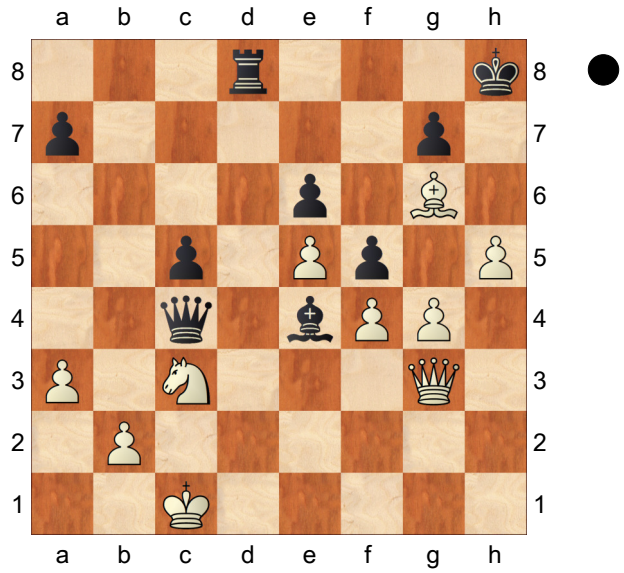

Td3?!

[der Textzug gewinnt natürlich auch, doch ein ganz simples Matt wäre auch drin gewesen 34...Df1+]
35.De1 Tf3 36.gxf5 Ein großer Rückschlag für die Ambitionen des Europameisters von 2013 **Tf1**
0−1

22. Offene Internationale Bayerische Meisterschaft Tegernsee, 2018
Bericht zur 3. Runde

Der deutsche Nachwuchsspieler Thore Perske knöpft dem Nationalspieler Dieter-Liviu Nisipeanu am Spitzenbrett problemlos ein Remis ab

Siegreiche Favoriten gibt es trotz der schlechten Ausbeute der Großmeister an den vier Spitzenbrettern dennoch. Robert Hovhannisyan, über den im Bericht zur 2. Runde bereits berichtet wurde, spielt abermals groß auf und besiegt den Hamburger Schachjournalisten und Internationalen Meister Georgios Souleidis. Neben Hovhannisyan befindet sich noch ein weiterer armenischer Großmeister im Feld, nämlich der 20-jährige Manuel Petrosyan. Dieser spielte mit Abstand die längste Partie des Tages. Über sechs Stunden Spielzeit dauerte sein Fight mit dem hessischen Bundesligaspieler Arno Zude an. Petrosyan drückte über die gesamte Partie, Zude verteidigte sich zäh. Schließlich opferte Zude einen Bauern um seine Dame ins gegnerische Lager vorzustoßen, auf der Suche nach Dauerschach. Als das Remis fast unterschriftsreif schien, übertrieb der junge Armenier mit seinen Gewinnversuchen, agierte übermütig und steuerte seinen König ins Zentrum, auf der Suche nach einem sicheren Feld. Ein Fehler, denn sein König stand dort taktisch anfällig, die Koordination seiner Figuren ging verloren. Nach über 120 Zügen dann der partieentscheidende Fehler, Petrosyan bleibt bei zwei Punkten stehen und Zude findet sich plötzlich in der Spitzengruppe wider.

B90

□ **Zude,Arno** **2349**
■ **Petrosyan,Manuel** **2574**
22nd Bavarian Championship Open (3.9)

1.e4 c5 2.Sf3 d6 3.d4 cxd4 4.Sxd4 Sf6 5.Sc3 a6 6.Sb3 e6 7.Le2 Dc7 8.f4 b5 9.a3 Lb7 10.Lf3 Le7 11.0−0 Sbd7 12.De1 0−0 13.Le3 Tac8 14.Df2 Db8 15.Sd2 a5 16.Tfc1 Lc6 17.Se2 e5 18.Sg3 g6 19.Kh1 Tfe8 20.fxe5 dxe5 21.c4 a4 22.c5 Sf8 23.b4 axb3 24.Sxb3 Da8 25.Sd2 Se6 26.a4 bxa4 27.Sc4 Sd7 28.Sd6 Lxd6 29.cxd6 Sf4 30.Dd2 Tcd8 31.Tc4 Da6 32.Tac1 Lb5 33.Tc7 Sd3 34.Tb1 Dxd6 35.Tc3 La6 36.Dc2 Tc8 37.Txc8 Txc8 38.Dxa4 S3c5 39.Td1 De6 40.Da3 h5
Manuel Petrosyan hatte die dominiert und nach der Zeitkontrolle einen risikofreien Vorteil zu verwalten. Die Partie ist keineswegs entschieden, doch aktivere Figuren und ein Bauern auf der Habenseite sollten den armenischen Großmeister doch gute Gewinnchancen einräumen. **41.Td5**

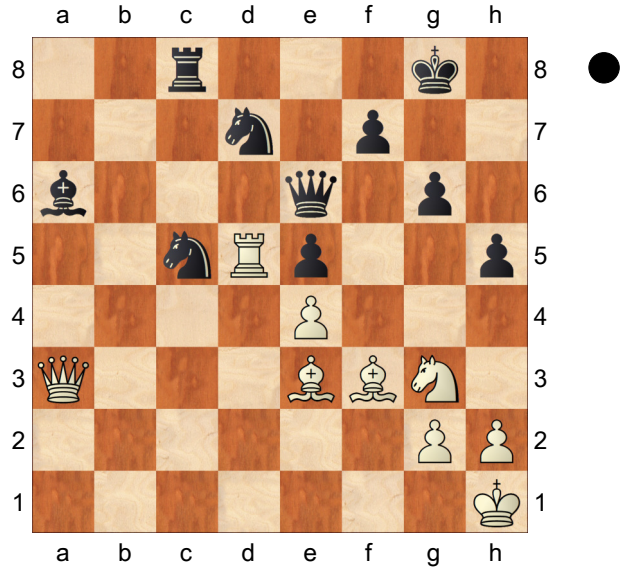

h4? gibt den Bauern postwendend ab.
[ich sehe nicht, was am Konsolidierungszug 41...Dc6∓ falsch sein soll.]
42.Lxc5 hxg3 43.hxg3 Sxc5 44.Txc5 Tb8 45.Da1 Te8

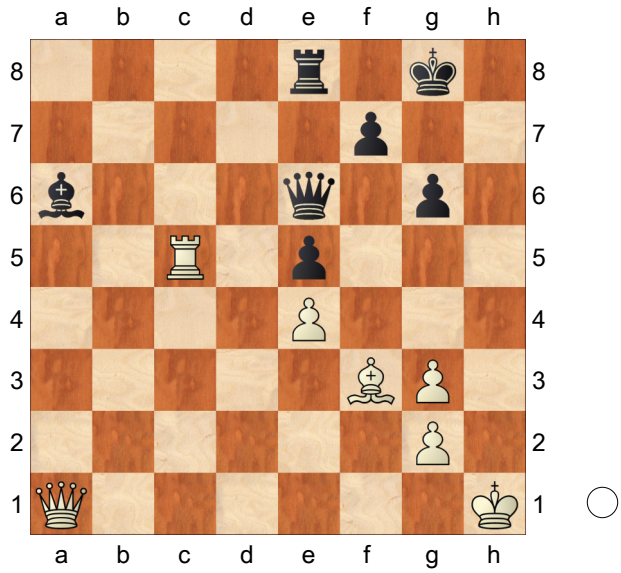

wenige Züge später ist klar, dass der schwarze Plan verfehlt war. Zwar steht er immer noch einen Ticken angenehmer, doch das Remis sollte für Weiß ohne große Probleme zu erreichen sein. **46.Ta5 Lb7 47.Db2 Lc6 48.Tc5 Kg7 49.Kg1 Df6 50.Db6 Te6 51.Db2 Le8 52.Db5 Tc6 53.Txc6 Lxc6 54.Db3 Lb7 55.Kh2 Dg5 56.Dc3 La6 57.Dc5 Ld3 58.Dc3 Dh6+ 59.Kg1 De3+ 60.Kh2 Dd4 61.Dc6 Lb1 62.Db7 Lc2 63.Dc6 Ld3 64.Db7 Dc5 65.Dd7 Lb5 66.Db7 Kf6 67.Db8 Kg7 68.Db7 La4 69.Da6 Lc6 70.Dc8 Db6 71.Dg4?!** manövriert die Dame in eine etwas ungünstige Situation
[71.g4!?∓]
71...De3 72.Kh1 Dd2 73.Kh2 Ld7 74.Dh4 f6 75.Lg4 Lc6 76.Lf3 Le8 77.Dg4 Ld7 78.Dh4 Dd4 79.Lg4 Lc6 80.Lf3 Dd3 81.Dg4 Ld7 82.Dh4 Dc4 83.Lg4 Le8 84.Lf3 Dc6 85.Dg4 Ld7 86.Dh4 Le6 87.Lg4 Lb3 88.Lf3 Lf7 89.Dh3 Lg8 90.Dg4 Le6 91.Dh4 Dd7 92.Le2 Dc8 93.Ld1 Ld7 94.Le2 Dc5 95.Lg4 Le8 96.Le2 Dd4 97.Lf3

Dd6 98.Le2 Dc6 99.Lf3 g5 100.Dg4 Lg6 101.Kh1 Kf7 102.Dh3 Kg7 103.Dg4 weitere 30 Züge später hat sich die Situation nicht radikal verändert. Zude hat den e4 unter Kontrolle, doch Petrosyan schickt sich nun an seinen König auf die Reise zu schicken. Landet dieser auf d4, so könnte es nochmal gefährlich für Weiß werden **Kf8 104.Dh3!?** anstatt passiv abzuwarten sucht Zude die Entscheidung im Dauerschach **Lxe4 105.Dh8+ Kf7 106.Lh5+ Ke7 107.Dg7+ Kd8 108.Df8+ Kc7 109.De7+ Dd7 110.Dc5+ Lc6 111.Lf3 Dd6 112.Da5+ Kd7 113.Da7+ Ke6** Schwarz ist den Schächern erst einmal entkommen und hat mit dem e−Bauern nun einen großen Trumpf **114.Lh5 e4 115.Kh2 Ke5 116.Da5+ Dd5 117.Dc3+ Ke6 118.De3 Ke7 119.Da3+ Dd6 120.Da7+ Ke6 121.Lf7+ Ke5?** ein Schritt in die falsche Richtung! **122.Da5+** nun wird es plötzlich eng für den schwarzen König **Ld5?** verliert die Partie nach exakt sechs Stunden Spielzeit − welch ein Drama für Petrosyan

[er hätte sich mit dem Dauerschach nach 122...Kd4 123.Dd2+ Kc5 124.Da5+ Kd4= abfinden müssen]

123.Dc3+ Kf5 124.Dd4

(Diagramm)

und der Läufer ist weg! Hut ab vor Arno Zude, der hartnäckig verteidigte um im rechten Moment hellwach zu sein und die Chance zu ergreifen! **De5 125.Dxd5 Dxd5 126.Lxd5 Ke5 127.Lb7 f5 128.Kg1 f4 129.Kf2 Kd4 130.Ke2 Ke5 131.g4 Kd4 132.Kd2 e3+ 133.Kc2 Kc4 134.La6+ Kd4 135.Le2 Kc5 136.Kc3 Kd5 137.Kd3**

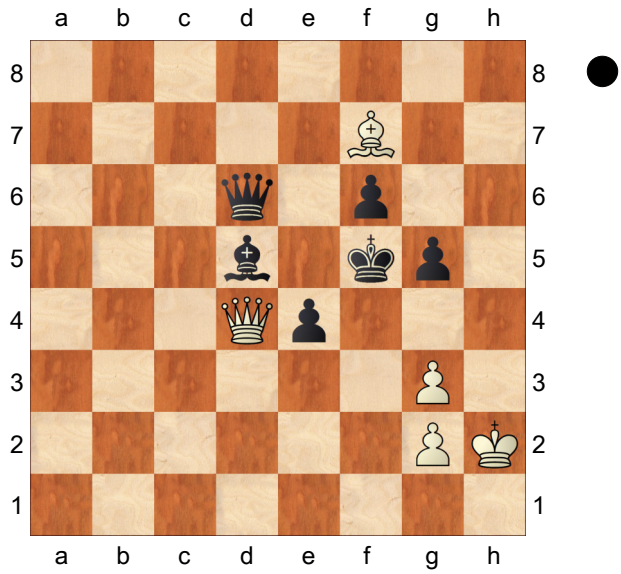

Kc5 138.Ke4 Kb4 139.Kf5 1−0

22. Offene Internationale Bayerische Meisterschaft Tegernsee, 2018
Bericht zur 3. Runde

Ein nicht zu unterschätzendes Erfolgsrezept: die regelmäßige Zufuhr von Zucker ...

... oder auch Kohlenhydraten

22. Offene Internationale Bayerische Meisterschaft Tegernsee, 2018
Bericht zur 3. Runde

Die beiden spanischen Titelträger im Feld wurden in der heutigen dritten Runde gegeneinander gelost. Großmeister Jaime Santos traf auf den FIDE-Meister Carlos Javier Bernabeu. Wie so oft wenn Meister auf Amateur trifft, machte sich der Spielstärkeunterschied im Endspiel deutlich. Ein eingangs wohl dem Remis sehr nahes Turmendspiel wurde von Bernabeu an zwei Stellen schlecht verteidigt und schon war der halbe Zähler futsch. Santos steht nun mit drei Punkten an der Tabellenspitze, morgen wartet mit dem jungen polnischen Internationen Meister Lukasz Jarmula eine schwere Aufgabe.

Jaime Santos gibt seinem Landsmann ein Lektion im Endspiel

D59

□ **Santos Latasa,Jaime 2572**

■ **Bernabeu Lopez,Carlos Javier 2353**

22nd Bavarian Championship Open (3.10)

1.d4 Sf6 2.c4 e6 3.Sc3 d5 4.Sf3 Le7 5.Lg5 0−0 6.e3 h6 7.Lh4 b6 8.cxd5 Sxd5 9.Lxe7 Dxe7 10.Sxd5 exd5 11.Tc1 Lb7 12.Da4 c6 13.Le2 a5 14.a3 Sd7 15.0−0 Tfc8 16.Tc2 b5 17.Db3 Sb6 18.Se5 a4 19.Dc3 Sc4 20.Sd3 Te8 21.Sc5 Lc8 22.Ld3 Dg5 23.e4 dxe4 24.Sxe4 Dd5 25.Lxc4 bxc4 26.Sc5 Lf5 27.Td2 Le4 28.f3 Ld3 29.Sxd3 cxd3 30.Dxd3 c5 31.Db5 Ted8 32.Tfd1 cxd4 33.Dxd5 Txd5 34.Txd4 Tb5 35.Td8+ Txd8 36.Txd8+ Kh7 37.Td2 Kg6 38.Kf2 Kg5 39.Kg3 f5 40.h4+ Kh5 41.Td4 Txb2 42.Txa4 Ta2 43.Ta5

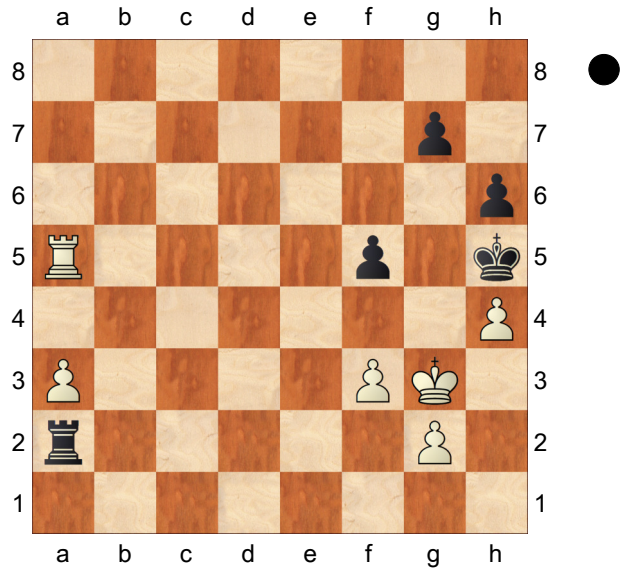

dieses in der Praxis sehr häufig anzutreffende Endspiel ist ein Klassiker, dessen Studium sich lohnt. Weiß hat prinzipiell zwei Pläne zur Auswahl: 1. Vorstoß des Bauern bis a6, danach ein Sprint des Königs an den Damenflügel oder 2. Vorstoß des Bauern bis a7, wonach die schwarzen Figuren wenig Spielraum haben (der Turm muss auf der a−Linie bleiben, der König zwischen g7 und h7 pendeln) und der weiße König am Königsflügel eindringen und so einen zweiten Freibauern bilden kann. **Kg6?** macht das Leben etwas komplizierter als es sein muss

[43...g5 sollte relativ simpel Remis sein 44.hxg5 hxg5 45.a4 f4+ 46.Kh2 Ta1 47.Ta8 Kg6 48.a5 Kh6 49.a6 Kg6 50.a7 *(50.Kh3 Ta2* bringt nichts ein *)* 50...Kg7 51.Kh3 Ta2! 52.Kg4 Txg2+ 53.Kf5 Ta2 54.Kxg5 Ta4=]

44.a4 Tb2 45.Tb5 Ta2 46.Ta5 Tb2 47.Ta7 Ta2 48.Kh3 Ta3 49.a5 Ta4?!

[mittels ...h5 könnte Schwarz sich vielleicht noch halten. Bei Plan 2 konnten wir in der Analyse keinen Gewinn finden, Plan 1 könnte aber vielversprechend sein. 49...h5!]

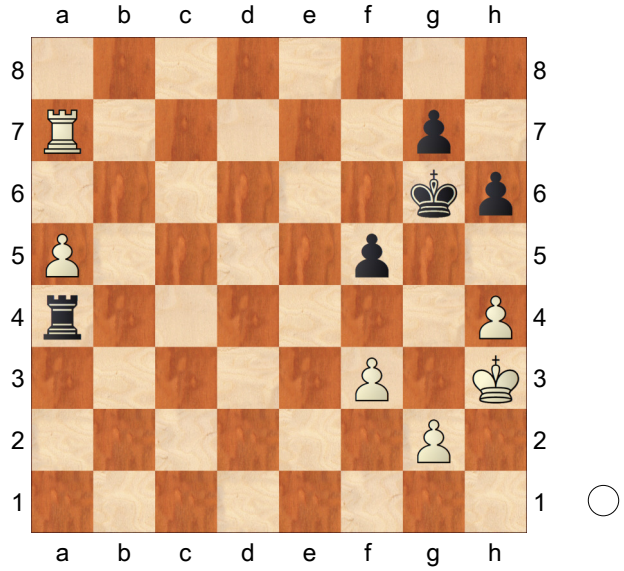

50.h5+! Kxh5 51.Txg7 Th4+

[51...Txa5 52.g4+ fxg4+ 53.fxg4# ist die hübsche Pointe des weißen Spiels]

52.Kg3 Ta4 53.Ta7 nun sollte es trivial gewonnen sein **Kg5 54.a6 f4+ 55.Kh3 Ta1 56.g3**

(Diagramm)

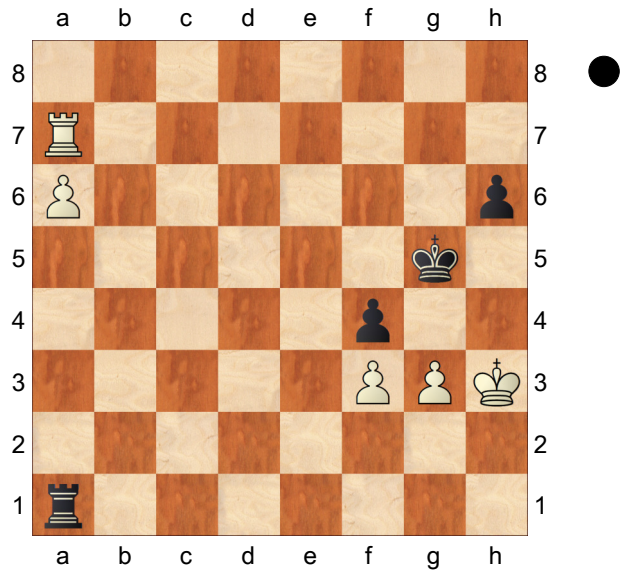

Weiß bildet sich einen zweiten Freibauern auf der f−Linie. Danach schiebt er den Bauern bis a7 und rückt danach mit dem f−Bauern nach. Eine Endspiellehrstunde des jungen spanischen Großmeisters **Ta3 57.Ta8 Kg6 58.a7 Kg7 59.gxf4 Txf3+ 60.Kg4 Ta3 61.f5 Ta4+ 62.Kf3 Kh7 63.f6 Ta6 64.Ke4**
1−0

22. Offene Internationale Bayerische Meisterschaft Tegernsee, 2018
Bericht zur 3. Runde

Der Preis für die beste Frau im Feld ist mit 200€ dotiert. Aktuell die besten Aussichten darauf hat Jana Schneider. Heute kam sie zu einem Sieg gegen den FIDE-Meister Eduard Miller und steht nun mit 2.5 Punkten in der Tabelle gut.

Jana Schneider ist aktuell die beste Frau im Feld

Morgen muss Jana gegen Großmeister Alexander Fier ran. Fier remisierte die erste Runde, konnte sich aber mit zwei Siegen in Folge zurück kämpfen und scheint nun Fahrt aufzunehmen. Diese interessante Partie erwartet uns morgen an Brett 14.
Ebenso einen starken Eindruck hinterlässt die italienische Juniorin Tea Gueci. Einem Sieg zum Auftakt folgten zwei Punkteteilungen mit Internationalen Meistern, morgen wartet mit Alireza Firouzja eine echter Prüfstein.

22. Offene Internationale Bayerische Meisterschaft Tegernsee, 2018
Bericht zur 3. Runde

22. Offene Internationale Bayerische Meisterschaft Tegernsee, 2018
Bericht zur 3. Runde

Br.	Nr.			Name	Elo	Pkt.	Ergebnis	Pkt.		Name	Elo		Nr.
1	30		IM	Perske Thore	2454	2	½ - ½	2	GM	Nisipeanu Liviu-Dieter	2667		2
2	3		GM	Moiseenko Alexander	2648	2	0 - 1	2	IM	Bellia Fabrizio	2448		31
3	32		GM	Hoffmann Michael	2441	2	½ - ½	2	GM	Kovalenko Igor	2646		4
4	5		GM	Iturrizaga Bonelli Eduardo	2636	2	½ - ½	2	IM	Carow Johannes	2439		33
5	34		IM	Souleidis Georgios	2436	2	0 - 1	2	GM	Hovhannisyan Robert	2621		6
6	7		GM	Banusz Tamas	2606	2	+ - -	2	IM	Morawietz Dieter	2408		37
7	41		IM	Stark Lars	2374	2	½ - ½	2	GM	Papp Gabor	2591		10
8	11		GM	Gopal G.N.	2578	2	1 - 0	2	FM	Forchert Martin	2363		43
9	46		IM	Zude Arno	2349	2	1 - 0	2	GM	Petrosyan Manuel	2574		12
10	13		GM	Santos Latasa Jaime	2572	2	1 - 0	2	FM	Bernabeu Lopez Carlos Javier	2353		45
11	48		FM	Hacker Jonas	2345	2	0 - 1	2	GM	Halkias Stelios	2544		18
12	19		GM	Sandipan Chanda	2535	2	1 - 0	2	FM	Weber Ulrich	2347		47
13	21		IM	Zanan Evgeny	2514	2	1 - 0	2	IM	Köpke Christian	2331		51
14	52		FM	Hess Max	2326	2	0 - 1	2	GM	Stefansson Hannes	2502		22
15	23		GM	Repka Christopher	2494	2	1 - 0	2	IM	Welling Gerard	2297		55
16	54		FM	Wacker Peter	2313	2	0 - 1	2	IM	Jarmula Lukasz	2492		24
17	25		GM	Sanal Vahap	2487	2	1 - 0	2	FM	Grötzbach Julian	2247		69
18	78		FM	Bente Björn	2228	2	½ - ½	2	GM	Milov Leonid	2481		26
19	28		IM	Baldauf Marco	2472	2	1 - 0	2		Meertens Martin	2156		117
20	1		GM	Demchenko Anton	2679	1½	1 - 0	2	CM	Schatz Christian	2153		121
21	71			Ciolek Andreas	2241	1½	0 - 1	1½	GM	Braun Arik	2603		8
22	72			Köhler Christian Friedrich	2241	1½	0 - 1	1½	GM	Fier Alexandr	2558		14
23	15		GM	Martinovic Sasa	2555	1½	1 - 0	1½	FM	Zuse Peter	2234		75
24	17		GM	Kulaots Kaido	2546	1½	1 - 0	1½		Dobrikov Marco	2231		77
25	82			Oberhofer Cédric	2213	1½	½ - ½	1½	IM	Caspi Israel	2471		29
26	108			Stock Christoph	2174	1½	0 - 1	1½	IM	Pezerovic Edin	2420		35
27	36		IM	Meins Gerlef	2408	1½	½ - ½	1½		Zeier Klaus	2228		79
28	38			Zajogin Alexander	2408	1½	1 - 0	1½		Sahin Ozgun	2208		87
29	106		FM	Schneider Jana	2174	1½	1 - 0	1½	FM	Miller Eduard	2383		39
30	44		IM	Slugin Sergey	2362	1½	½ - ½	1½	WFM	Gueci Tea	2166		111
31	112			Ammon Tobias	2165	1½	½ - ½	1½	IM	Singer Christoph	2344		49
32	56		FM	Rietze Clemens	2293	1½	½ - ½	1½		Gohla Ulf	2158		115
33	204			Burchert Wolfgang	2057	1½	1 - 0	1½	FM	Raupp Thomas	2291		57
34	238			Wüst Klaus Prof. Dr.	2006	1½	½ - ½	1½	FM	Schuster Karsten	2283		59
35	60			Bussard Christian	2283	1½	½ - ½	1½	AIM	Valette Christian	2016		233
36	9		GM	Firouzja Alireza	2600	1	1 - 0	1½		Schön Rudolf	1997		243
37	152		FM	Rüberg Jobst	2101	1	0 - 1	1	GM	Mons Leon	2554		16
38	154			Yakimenko Alexander A.	2101	1	1 - 0	1	IM	Iniyan P	2476		27
39	40		IM	Colpe Malte	2379	1	½ - ½	1		Kastek Thomas	2096		156
40	42		IM	Pirrot Dieter	2373	1	0 - 1	1		Lochte Thomas	2095		158

A29

□ **Wacker,Peter** **2313**
■ **Jarmula,Lukasz** **2492**
22nd Bavarian Championship Open (3.16)

1.c4 e5 2.Sc3 Sf6 3.Sf3 Sc6 4.g3 d5 5.cxd5 Sxd5 6.Lg2 Sb6 7.0−0 Le7 8.d3 g5 9.a3 a5 10.Sa4 g4 11.Sd2 Sxa4 12.Dxa4 Ld7 13.Dd1 Le6 14.b3 Ld5 15.Lb2 Lxg2 16.Kxg2 Dd5+ 17.Kg1 h5 18.Dc2 h4 19.Dc4 Dd7 20.Tfc1 hxg3 21.hxg3 Df5 22.De4 Dh5 23.Sf1 Td8 24.Dg2 Th7 25.Tc4 Td6 26.Tac1 Tdh6 27.a4 Dg6 28.d4 exd4 29.Lxd4 Sxd4 30.Txd4

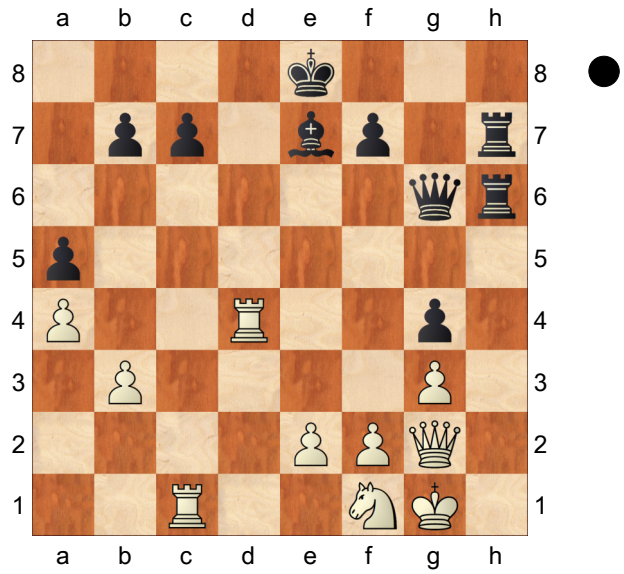

ein Taktik zum Schluss...wie konnte Jarmula hier die Partie sofort für sich entscheiden? Th1+! genau! alles andere ist weniger klar...die Pointe lautet, dass Schwarz am nach doppeltem Schlagen auf h1 den Doppelangriff ...Dh6+ hat

0−1